Info La Pêche

Vol. 8 · n° 1 **Votre municipalité en bref** Hiver 2024

HÔTEL DE VILLE PASSIVHAUS DE LA PÊCHE : UN BÂTIMENT À LA POINTE DE LA TECHNOLOGIE

Un terme de plus en plus populaire circule à La Pêche, dans la région et partout au Québec : Passivhaus. Le futur Hôtel de Ville de La Pêche aspire à obtenir la certification Passivhaus en 2024, le premier bâtiment institutionnel au Canada qui serait certifié Passivhaus!

Mais qu'est-ce que « Passivhaus » exactement?

Selon les architectes et ingénieurs du projet, l'acquisition de cette certification permettra une **économie d'énergie de 85 %** comparativement aux constructions similaires antérieures à 2021, ce pour tous les besoins en énergie du bâtiment incluant le chauffage et la climatisation.

D'une **isolation remarquable**, cette réduction de la demande énergétique permettra également de réduire les coûts de l'équipement mécanique et les factures d'électricité. Les matériaux de haute qualité utilisés augmenteront également **la durée de vie** du bâtiment.

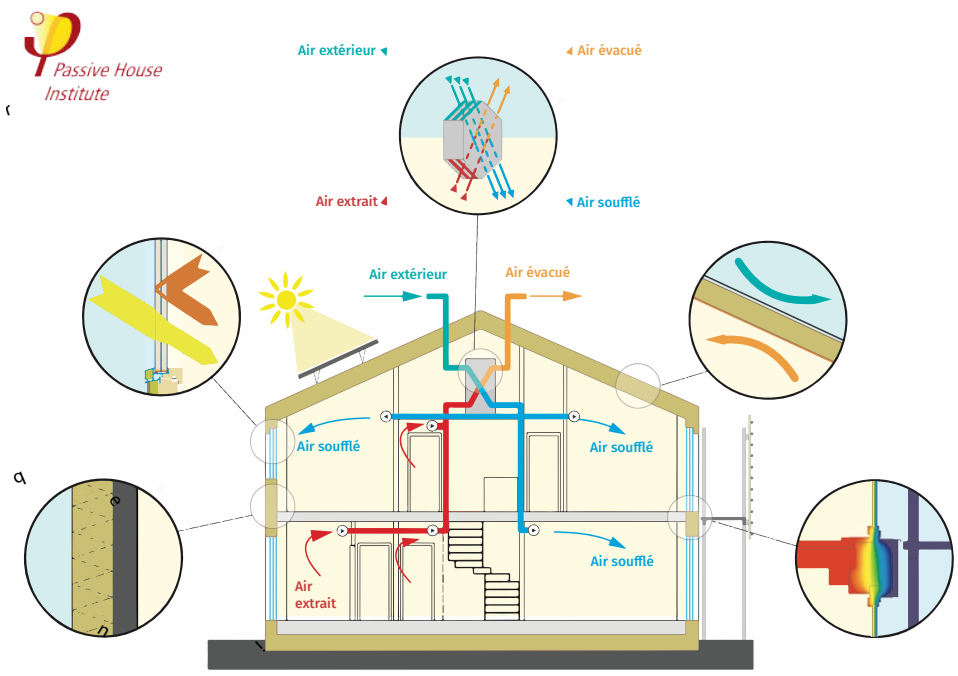

Pourquoi la structure est-elle tout en bois, y compris la toiture? Le bois est un puits de carbone qui **stocke et régule la quantité de CO_2** dans l'atmosphère. En plus d'être durable, il demande peu d'énergie pour sa transformation en matériau de construction, il est disponible localement et il procure un environnement agréable pour ses occupants.

Chaque détail a été minutieusement étudié dès la conception, de la longueur des vis aux angles des auvents. Ces derniers ont été conçus pour permettre la chaleur et la lumière du soleil d'entrer en hiver, mais pour protéger du soleil en été en fournissant de l'ombre!

Parlons du toit en dents de scie. Avec **des vis de 20 pouces** chacune, oui oui, vous avez bien lu, 20 pouces! Chaque vis étant un pont thermique, les ingénieurs et architectes ont calculé le nombre exact minimal nécessaire pour la structure. En fait, ces vis qui retiennent le contreplaqué supérieur de la toiture sont installées sous la membrane supérieure, il faut en limiter le nombre puisque le froid est transmis par la vis depuis sa tête située à l'extérieur, vers l'intérieur du bâtiment. Pour une **stabilité dimensionnelle à toute épreuve**, ils ont utilisé du bois lamellé-croisé (CLT), d'une portée allant jusqu'à 18 mètres par panneau, sans avoir besoin de colonnes ou de poutres pour soutenir le tout! Cette structure innovante en bois permettra de réaménager l'étage selon les besoins à long terme. Et en prime, de profiter des avantages du bois. Le toit en dents de scie est une **première en Amérique du Nord**, grâce à l'utilisation novatrice du CLT.

Les fenêtres majestueuses et impressionnantes viennent d'être installées, un coup d'œil vaut le détour!

Texte rédigé en collaboration avec les architectes de la firme BGLA

---

*Nous tenons à souligner l'appui financier de la **Fédération canadienne des municipalités (FCM)** en collaboration avec le **gouvernement du Canada** pour la réalisation d'une étude de faisabilité pour la construction d'un hôtel de ville.*

*Cette initiative est rendue possible grâce à l'appui financier du **gouvernement du Québec**, dans le cadre du **Programme d'innovation en construction bois (PICB) découlant du Plan pour une économie verte 2023 (PEV)**.*

*La Municipalité reconnait également la généreuse contribution du **gouvernement du Québec** dans le cadre du **Programme d'amélioration et de construction d'infrastructures municipales (PRACIM)**, qui est issu du **Plan québécois des infrastructures (PQI) 2023-2033**.*

Conseil municipal

] Guillaume Lamoureux
maire
819 456-2161, poste 1055
g.lamoureux@villelapeche.qc.ca

] Daniel Meunier
quartier 1
819 598-9496
d.meunier@villelapeche.qc.ca

] Carolane Larocque
quartier 2
819 209-7338
c.larocque@villelapeche.qc.ca

] Francis Beausoleil
quartier 3
819 360-9350
f.beausoleil@villelapeche.qc.ca

] Pierre LeBel
quartier 4
819 456-3604
p.lebel@villelapeche.qc.ca

] Pamela Ross
quartier 5
613 794-4778
p.ross@villelapeche.qc.ca

] Claude Giroux
quartier 6
819 459-1344
c.giroux@villelapeche.qc.ca

] Richard Gervais
quartier 7
819 635-2608
r.gervais@villelapeche.qc.ca

Rédactrice en chef : Patricia De Grandpré
Production : In Médias
Distribution : Municipalité de La Pêche
Renseignements : Service des communications, Municipalité de La Pêche
1, route Principale Ouest, La Pêche (Québec) J0X 2W0
Tél. : 819 456-2161
Site Internet : www.villelapeche.qc.ca
Courriel : bulletin@villelapeche.qc.ca
ISSN 1911-7787 (imprimé-bilingue), ISSN 1911-7795 (en ligne-français), ISSN 1911-7809 (online-english)

La Pêche
Investir dans un avenir durable!

Gestion financière

MOT DU MAIRE

Chères citoyennes et citoyens de La Pêche,

Comme vous le savez, le 18 décembre dernier, le Conseil municipal a adopté une résolution demandant le report de l'adoption du budget 2024 à la ministre Laforest. Cette décision a été prise en raison du manque de personnel au département des finances. En effet, du mois d'avril à septembre 2023, deux postes-cadres étaient vacants dans ce département. Heureusement, nous avons depuis septembre le plaisir de travailler avec deux professionnels qui effectuent un travail remarquable pour rattraper le temps perdu et bien planifier les prochaines années financières.

Encore cette année, les défis sont toujours nombreux pour les municipalités du Québec. Le Conseil s'est efforcé de limiter l'impact de l'inflation, de l'augmentation des coûts des contrats municipaux et des taux d'intérêt sur le portefeuille des contribuables de La Pêche. **Nous avons toutefois veillé à maintenir les services essentiels, à continuer le rattrapage des retards d'investissements dans nos infrastructures et équipements, à poursuivre nos efforts en environnement et à soutenir les initiatives de nos organisations communautaires.** Le constat est tout de même clair : le Conseil est contraint de revoir certaines façons de faire actuelles afin de ralentir l'augmentation des coûts.

Des changements sont déjà en voie de se concrétiser au niveau de la gestion des matières résiduelles : La Pêche travaille avec Cantley et Chelsea pour mettre sur pied un **service intermunicipal** pour en réduire les frais. Au niveau du déneigement, nous évaluons sérieusement la possibilité de reprendre les **opérations à l'interne**. En ce qui concerne la gestion de la dette, nous repoussons certains projets d'infrastructure pour mieux répartir les coûts dans le temps, en plus de **maximiser les opportunités pour l'obtention de subventions**. Nous avons également mis en place un mode de financement interne pour diminuer les paiements d'intérêts sur nos dettes.

Au niveau de la taxation, les hausses sont tout de même plus élevées que souhaité. Dans les circonstances, le Conseil a décidé de **revoir les modes de taxation** pour que le partage des coûts soit davantage axé sur la valeur des propriétés. Le paiement des taxes sera de plus divisé en **4 coupons sur une période prolongée** jusqu'à la fin octobre. La hausse du compte de taxes en 2024 pour une résidence unifamiliale de valeur médiane à 290 300 $ représente une somme annuelle de 208,14 $ en comparaison avec les taux de l'année antérieure. La variation du taux de taxes résidentiel est passée de 0,6202 $ à 0,4739 $ pour chaque tranche de 100 $ de l'évaluation municipale.

Somme toute, en comparaison avec les moyennes régionales et provinciales fournies par le ministère des Affaires Municipales et de l'Habitation (MAMH), La Pêche conserve un excellent profil financier.

Pour plus de détails sur le budget 2024 et les orientations du conseil municipal, je vous invite à consulter la Présentation du budget 2024, le Plan triennal d'immobilisation 2024-2026, le Plan stratégique 2019-2023, le Rapport annuel de gestion 2023 des services municipaux (publication à venir), le Plan d'organisation et le Profil financier 2023 du MAMH. villelapeche.qc.ca/municipalite/administration/gestion-financiere/

Guillaume Lamoureux, Maire de La Pêche

DÉPENSES ET AFFECTATIONS

	2024
Administration	3 699 104 $
Service de police de la MRC	3 322 530 $
Service de la prévention des incendies	859 961 $
Travaux publics	5 682 047 $
Contrôle des animaux et autres	63 960 $
Éclairage de rue	28 000 $
Transport collectif et adapté	377 962 $
Urbanisme, environnement et mise en valeur du territoire	1 363 473 $
Santé et Bien-être	98 586 $
Hygiène du milieu	3 439 535 $
Loisirs et immobilisations, parcs et espaces verts (IPEV)	1 937 321 $
Intérêts et autres frais financiers	510 805 $
Amélioration des cours d'eau	7 890 $
Affectation et fonds réservés	1 738 694 $
Total des dépenses et affectations	23 129 868 $

Taxes foncières 2023 - 2024

	2023	2024
Taxe générale	1 800,44 $	**1 375,65 $***
Financement immobilisations	n/a	**290,30 $**
Fonds vert	29,03 $	**29,03 $**
Soutien à la communauté*	40,00 $	inclut dans la taxe générale
Service des incendies*	77,80 $	inclut dans la taxe générale
Service de police de la MRC	134,31 $	**552,73 $***
Matières résiduelles	295,00 $	**337,01 $**
TOTAL	2 376,58 $	**2 584,72 $**

208,14 $ Hausse pour une maison de valeur médiane de 290 300 $

* Des ajustements ont été apportés dans le projet de règlement 24-845 suivant la séance du 22 janvier 2024

RAPPORT DU MAIRE DES FAITS SAILLANTS DU RAPPORT FINANCIER 2022 ET DU RAPPORT DU VÉRIFICATEUR EXTERNE

Le maire Guillaume Lamoureux a présenté, lors de la séance du Conseil municipal du lundi 2 octobre 2023, les faits saillants du rapport financier 2022 et du rapport du vérificateur externe.

L'exercice financier 2022 s'est soldé par un excédent de fonctionnements de l'exercice de 286 840 $, résultant de revenus se chiffrant à 19 401 192 $, comparativement aux charges et affectations de 19 114 353 $, tel qu'audité par l'auditeur externe amenant ainsi l'excédent non affecté à 1 222 282 $ au 31 décembre 2022. Une partie de cet excédent a été affecté à l'exercice 2023 et un solde de 653 672 $ reste donc disponible.

Réalisations 2022

Sur les charges de fonctionnement totales de plus de 19 M$, un peu moins de 12,15 M$ sont constitués de frais et d'obligations :

- Quoteparts de la MRC des Collines-de-l'Outaouais : 4,23 M$
- Contrat de gestion des matières résiduelles : 1,56 M$
  - 1,07 M$ pour les ordures et le recyclage
  - 454 k$ pour le compost (nouveau service)
  - 50 k$ pour les encombrants
- Contrat de déneigement : 1,46 M$
- Contributions à divers organismes : 663 k$
- Gestion globale de la dette : 1,29 M$
- Salaires incluant les charges sociales : 5,56 M$

Bien que l'année 2022 a été marquée par le manque de main-d'œuvre, la Municipalité a tout de même pu investir considérablement dans ses infrastructures et équipements, en plus de franchir de grands pas dans l'atteinte d'objectifs identifiés dans le Plan stratégique municipal 2019-2023. Des charges d'investissement de 4,5 M$ ont été réalisées, dont 3,11 M$ pour des travaux routiers. La Municipalité a aussi reçu les confirmations pour l'obtention de plus de 1,53 M$ en subventions non récurrentes, notamment 1 M$ du Programme d'innovation en construction en bois pour le futur Hôtel de Ville Passivhaus.

« Encore cette année je tiens à souligner le travail de tous les bénévoles de La Pêche. Bien que ce rapport décrive la situation financière de notre organisation, il n'inclut pas l'apport inestimable de votre contribution au bien-être de notre communauté. Au nom du conseil municipal et de tous les citoyens, je vous remercie pour votre engagement continu. » Guillaume Lamoureux, maire

Selon le profil financier publié sur le site du ministère des Affaires Municipales et de l'Habitation, le ratio d'endettement total net à long terme du 100 $ de la richesse foncière uniformisée est de 0,88 $, comparativement au ratio moyen de l'ensemble des municipalités de la MRC des Collines-de-l'Outaouais de 1,72 $, celui de la classe de population 1,85 $ (population de 2 000 à 9 999 personnes), et celui de la province de Québec de 2,16 $ (région administrative = 1,47 $).

Le rapport financier au 31 décembre 2022 démontre donc que votre municipalité est en excellente situation financière.

Pour consulter le rapport complet, visitez le site web :

villelapeche.qc.ca/municipalite/administration/plans-directeurs-et-rapports

Avis aux citoyens

VOTRE MUNICIPALITÉ, VOTRE FIERTÉ!

En tant que citoyens, vous souhaitez probablement pouvoir regarder de beaux paysages, sentir l'air frais, et marcher en toute sécurité lorsque vous faites votre promenade. Quand on pense à la sécurité, on doit penser aussi à celle des enfants. Et c'est sûrement avec une grande fierté que vous désirez montrer votre belle municipalité à vos proches! Malheureusement, certaines personnes jettent leurs déchets, leurs résidus domestiques, un peu n'importe où, au lieu de respecter les collectes municipales, ou d'apporter eux-mêmes les items au Poste de transbordement de la MRC.

Notre équipe a retrouvé des détritus au Complexe Sportif La Pêche. Peu sécuritaire, car accessibles aux enfants, cet acte déplorable est non seulement polluant, mais également interdit. Il ne s'agit pas d'une première. Il faut savoir que les collectes de résidus domestiques dangereux (RDD) se produisent deux fois par année à La Pêche, pour permettre aux résidents d'éviter de se déplacer jusqu'au Poste de transbordement et pour revaloriser un maximum d'items. En aucun temps, la Municipalité n'a déterminé le Complexe Sportif comme un centre de tri ou un poste de transbordement.

Tous les citoyens de La Pêche ont droit à 6 livraisons gratuites de RDD par an, sans toutefois excéder un total de 100 kg, au Poste de transbordement situé au 28, chemin La Pêche, Val-des-Monts (route 366). De plus, vos pneus, séparés des jantes, sont acceptés. Certains encombrants également. En cas de doute, ou pour des questions supplémentaires, téléphonez ou envoyez un courriel :

Centre de transfert des matières résiduelles:
819 457-4086

Pour joindre l'équipe de l'environnement:
abeaumier@mrcdescollines.com
819 827-0516, poste 2250

Comme toute bonne municipalité, il existe un règlement interdisant de se départir de ses déchets de la sorte. Ceci n'est pas une surprise! Les contrevenants sont passibles des dispositions pénales.

Règlement 22RM04

ARTICLE 6 — PROTECTION DE LA PROPRIÉTÉ PUBLIQUE

6.1 Il est interdit à quiconque de jeter, déposer ou répandre sur toute propriété publique, de la terre, des papiers, des ordures, des rebuts, des animaux morts, des matériaux de démolition, des substances liquides ainsi que tous biens meubles ou toute autre substance du même genre.

Prochaines de collectes

FÉVRIER

	L	M	M	J	V
				1	2
	5	6	7	8	9
	12	13	14	15	16
	19	20	21	22	23
	26	27	28	29	

MARS

	L	M	M	J	V
					1
	4	5	6	7	8
	11	12	13	14	15
	18	19	20	21	22
	25	26	27	28	29

AVRIL

	L	M	M	J	V
	1	2	3	4	5
	8	9	10	11	12
	15	16	17	18	19
	22	23	24	25	26
	29	30			

La Pêche
Investir dans un avenir durable!

Scannez-moi

Matières organiques · Encombrants · Recyclage · Ordures · Collecte de sapins · Report de collecte

Visitez notre site pour consulter la liste des matières acceptées et refusées :
villelapeche.qc.ca/citoyens/informations-pratiques/collectes/

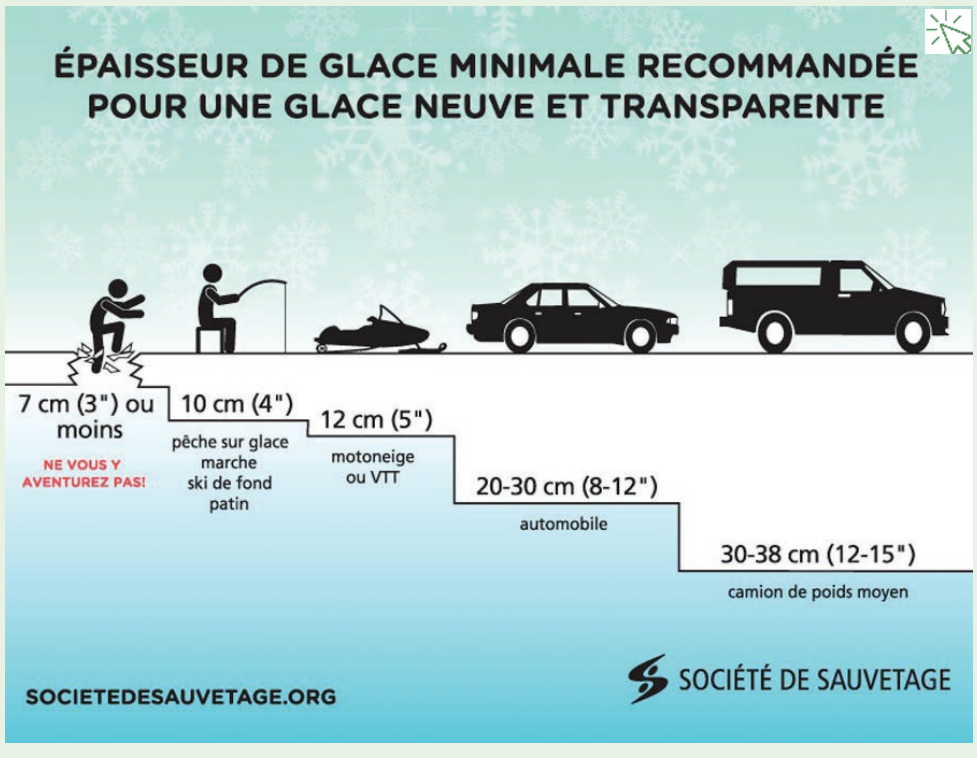

CONNAISSEZ-VOUS NOTRE LUCIE ?

Avez-vous déjà remarqué les décorations d'Halloween et de Noël à l'Hôtel de Ville ? Si oui, vous pouvez remercier la dévouée Lucie Groulx, qui travaille pour la municipalité depuis cinq ans.

Lucie amène ses décorations effrayantes de la maison pour émerveiller les enfants lors de la tournée de l'école primaire, rendant l'expérience inoubliable, avec ses structures monstrueuses!

De plus, lorsque la Municipalité avait des couronnes à donner, trop petites pour accrocher sur les lampadaires, Lucie a proposé d'utiliser ses décorations personnelles pour les renouveler. Ces 48 couronnes nouvellement décorées ont été offertes à la Parade illuminée en 2022 pour en faire une levée de fonds, et ce fût un grand succès!

Lucie a également agrémenté les 28 nouvelles couronnes destinées aux lampadaires dans les secteurs de Wakefield et de Sainte-Cécile-de-Masham, encore une fois avec les ornements qu'elle avait à la maison. D'une immense générosité, et avec passion infinie, c'est sa façon à elle de propager la magie non seulement dans la Municipalité, mais aussi dans les yeux du personnel de l'Hôtel de Ville.

Nous tenons à remercier Lucie pour son travail acharné et son engagement envers la ville. Nous apprécions grandement tout ce que tu fais !

ÉVITEZ DE METTRE LE FEU!

Chaque année au Québec, il survient en moyenne 140 incendies de bâtiments causés par un mauvais entreposage des cendres chaudes. Les statistiques du ministère de la Sécurité publique du Québec révèlent que dans la plupart des cas, le contenant était inapproprié ou l'entreposage était inadéquat. Cette source de chaleur figure parmi les 10 premières identifiées par le Service des incendies lors de la recherche des causes et des circonstances des incendies.

La sécurité avant tout!

Vous pouvez prévenir en vidant régulièrement les cendres du foyer. Jetez les cendres chaudes dans un contenant métallique à fond surélevé, et muni d'un couvercle métallique. Ce contenant doit être déposé à l'extérieur sur une surface non combustible. **N'utilisez jamais un aspirateur pour ramasser les cendres chaudes!**

D'autres bonnes pratiques :

- Gardez une distance **minimale d'un mètre** entre le contenant métallique et les murs de la maison, du garage, du cabanon et de toute autre matière combustible comme une haie ou un abri de toile;
- Les cendres devraient reposer dans ce contenant au **moins 7 jours** avant d'être jetées dans un autre contenant tel le bac de matières organiques.
- Avant de transvider les cendres dans un autre type de contenant, vérifiez que ces dernières sont **parfaitement refroidies**. Brassez les cendres régulièrement afin de vous assurer qu'aucune chaleur ne s'en dégage.

Pour plus de précautions, conservez les cendres durant toute la saison hivernale et débarrassez-vous-en seulement au printemps.

Pouvez-vous utiliser les cendres sur votre terrain?

La valeur fertilisante de la cendre de bois comme substitut à la chaux agricole et aux engrais riches en potassium et en phosphore est bien connue, mais saviez-vous que les cendres peuvent contaminer votre terrain, polluer les étendues d'eau ou encore étouffer votre compost domestique?

Si vous procédez à l'épandage, il est recommandé de répandre les cendres **sur des sols ayant un pH inférieur à 7** et de ne pas dépasser un dosage agronomique normal de **0,15 kg/m² par an**. Des précautions de base doivent également être prises lors des manipulations pour protéger les yeux et les voies respiratoires.

Voici d'autres conseils :

1. Évitez d'ajouter de l'engrais contenant du potassium, du phosphore ou encore du calcium;
2. Utilisez seulement du bois naturel et sec (ne pas utiliser de bois de mer, de bois traité, de matériaux de construction, de plastiques, etc.);
3. Assurez-vous d'avoir une combustion à haute température; la combustion à faible température produit plus de contaminants organiques;

Il est important d'éliminer les cendres qui ont été contaminées par la suie issue du ramonage, ces dernières sont toxiques. **Attention de les laisser refroidir au minimum 7 jours avant de les jeter aux ordures**!

Sources : environnement.gouv.qc.ca
quebec.ca

CHANGEMENTS CLIMATIQUES : L'INTÉRÊT AU RENDEZ-VOUS!

La **Commission municipale pour l'action sur les changements climatiques de La Pêche** tient à remercier de grand cœur tous ceux et celles qui ont participé aux activités de consultation au courant de l'automne.

Depuis septembre, **plus d'une centaine de personnes** ont visité le kiosque ambulant de la Commission (présent à divers événements et lieux haut trafic à travers la municipalité), où les visiteurs ont partagé leurs suggestions et voté sur des initiatives potentielles pour le plan d'action climatique de La Pêche. La Commission a reçu par courriel des mémoires, suggestions et recommandations détaillées de divers organismes et individus pour un total de 25.

Et puis, jeudi le 9 novembre au Complexe Sportif La Pêche, 36 personnes ont participé à une séance de consultation où le maire a parlé des initiatives réalisées et en cours au sein de la municipalité en matière d'action climatique, où les participants ont appris plus sur le mandat de la Commission, et où ils ont partagé environ **150 suggestions et 350 votes** pour des actions à inclure dans le plan d'action.

De plus, au courant de son mandat la Commission a organisé une séance de pré-consultation avec les groupes environnementaux de La Pêche et a rencontré plusieurs experts en la matière au sein de la communauté ainsi que des membres du personnel municipal. Elle est reconnaissante de l'expertise partagée par ces groupes et individus.

Le processus de consultation a pris fin, et la Commission se prépare maintenant de faire l'analyse des résultats et de poursuivre à la rédaction de ses recommandations.

Dans l'ensemble, la Commission a été ravie de la forte participation à ses activités. Elle a constaté un très haut niveau d'expertise en matière d'action climatique au sein de notre communauté et elle a beaucoup apprécié le grand nombre de suggestions pertinentes et bien étudiées qui ont été partagées.

Merci de votre enthousiasme, votre engagement et vos apports à ce processus! Ce n'est que le début - une fois le plan d'action développé et approuvé, votre implication dans sa mise en œuvre sera primordiale.

Signé : La Commission municipale pour l'action sur les changements climatiques

L'équipe des Services aux Aînés des Collines souhaite une bonne année 2024 et une bonne santé à tous nos aînés! Que cette année qui commence soit douce et remplie de bienveillance pour vous et vos proches.

Nous sommes là pour le bien-être des personnes aînées et nous offrons de multiples services et activités dont vous pouvez bénéficier gratuitement, comme :

* Aide-moi !, dans les Collines : Un programme d'aide aux petits travaux pour l'entretien extérieur de votre propriété.

Nous cherchons d'ailleurs des bénévoles pour aider à pelleter la neige.

Chantal : 1-833-443-3664 ou aidemoi@servicesauxaines.org

* SOS Proches aidants : Vous êtes un proche aidant et vous avez besoin de soutien ? Contactez-nous!
* Groupe de discussions pour proches aidants : le 8 février à 13h.

Inscrivez-vous !

Wilfried : 1-855-662-4637, ext. 242 ou procheaidance@servicesauxaines.org

* Intervention de milieu : Écoute, rencontres à domicile, orientation vers des ressources, accompagnement, maintien de l'autonomie, quelqu'un à qui en parler en toute confidentialité.

Ève : 1-855-662-4637, ext.244 ou itmav@servicesauxaines.org

* Activités diverses:
  - Café rencontre : le 6 février en avant-midi : Inscription auprès de France au 819-790-1716 ou atelier@servicesauxaines.org
  - Atelier informatique : le 6 février en après-midi: Inscription auprès de France au 819-790-1716 ou atelier@servicesauxaines.org
  - Cuisine collective : le 20 février en après-midi: Inscription auprès de France au 819-790-1716 ou atelier@servicesauxaines.org

Nous travaillons également sur deux nouveaux projets, un sur la sensibilisation à l'intimidation que peuvent vivre les aînés, et un projet de rassemblement pour le bénévolat.

Si vous souhaitez suivre nos projets et activités : Inscrivez-vous dès maintenant à notre infolettre: 1-855-662-4637, ext. 243 ou coordo@servicesauxaines.org

Nous continuons à grandir et à améliorer nos services d'année en année et aimerions beaucoup avoir vos commentaires et suggestions. N'hésitez pas à nous contacter pour nous en parler : 1-855-662-4637, ext. 243 ou coordo@servicesauxaines.org

Le comité de la Banque alimentaire La Pêche et les pompiers de La Pêche désirent très sincèrement remercier la population pour ses dons lors de la Guignolée des pompiers tenue en décembre 2024.

Nous désirons aussi souligner la grande collaboration et la générosité du IGA Chelsea pour leur collecte de fonds pour la banque.

Merci aux nombreux commanditaires et volontaires pour leur continuelle générosité. Vous pouvez communiquer avec la Banque alimentaire en tout temps si vous avez besoin d'aide en denrées au 819-456-2839,

Nous vous offrons nos vœux de santé et de bonheur pour la nouvelle année.

Babillard municipal